A. GARCIA LOPEZ
1823 - 1897

José NUÑEZ PERNIA
1805 - 1879

J. HYSERN MOLLERAS
1804 - 1883

Tomás PELLICER FRUTOS
1823 - 1897

Son Excellence le Dr D. Juan Sanllehy Metges
Président Fondateur de l'Académie Homœopathique de Barcelone.
1821 † 1900

Fueron muchos los que con su trabajo y dedicación contribuyeron a la expansión de la homeopatía en esta época, entre ellos y por citar sólo algunos de los más renombrados, ***José Núñez y Pernía,*** *primer presidente de la* ***Sociedad Hahnemanniana Matritense*** *y gran impulsor del proyecto del* ***Hospital Homeopático,*** ***Joaquín de Hysern y Molleras,*** *que defendió esta terapéutica desde su condición de Catedrático de Fisiología de la Facultad de Medicina de Madrid,* ***Anastasio García López,*** *que llevó la homeopatía al ámbito universitario impartiendo un curso de esta materia en la Universidad de Salamanca,* ***Tomás Pellicer y Frutos,*** *continuador del Dr. Núñez en la dirección del* ***Hospital Homeopático de San José,*** ***Joan Sanllehy i Metges*** *primer presidente de la* ***Academia Médico Homeopática de Barcelona.*** *Un número importante de estos homeópatas, obtuvieron también la condición de Médicos de Cámara de S.M., en reconocimiento al prestigio profesional alcanzado.*

HOMEOPATIA
HISTORIA

EUSKAL HERRIA

1845
DONOSTIA

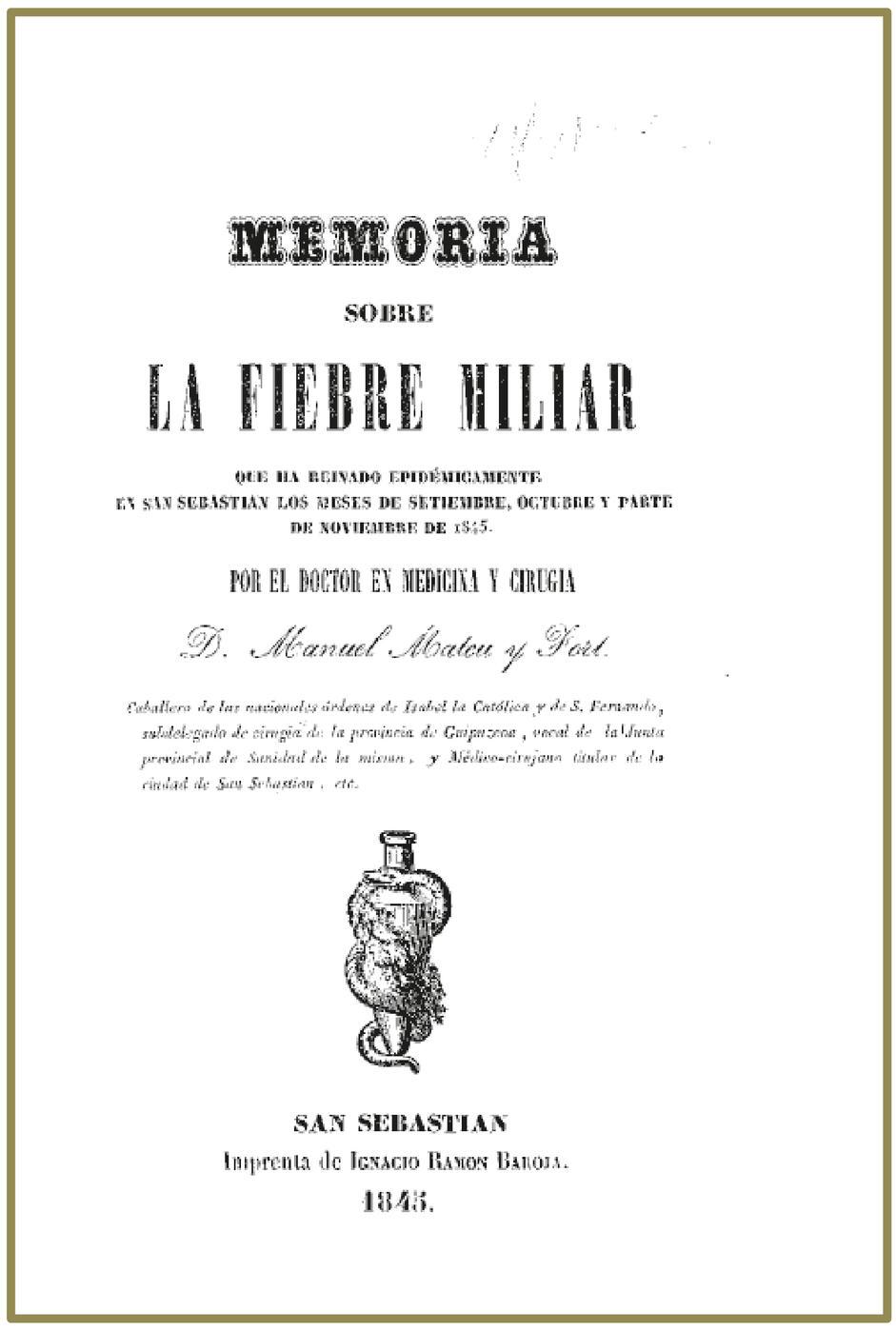

MEMORIA

SOBRE

LA FIEBRE MILIAR

QUE HA REINADO EPIDÉMICAMENTE
EN SAN SEBASTIAN LOS MESES DE SETIEMBRE, OCTUBRE Y PARTE
DE NOVIEMBRE DE 1845.

POR EL DOCTOR EN MEDICINA Y CIRUGIA

D. Manuel Mateu y Fort.

Caballero de las nacionales órdenes de Isabel la Católica y de S. Fernando, subdelegado de cirugía de la provincia de Guipuzcoa, vocal de la Junta provincial de Sanidad de la misma, y Médico-cirujano titular de la ciudad de San Sebastian, etc.

SAN SEBASTIAN
Imprenta de Ignacio Ramon Baroja.
1845.

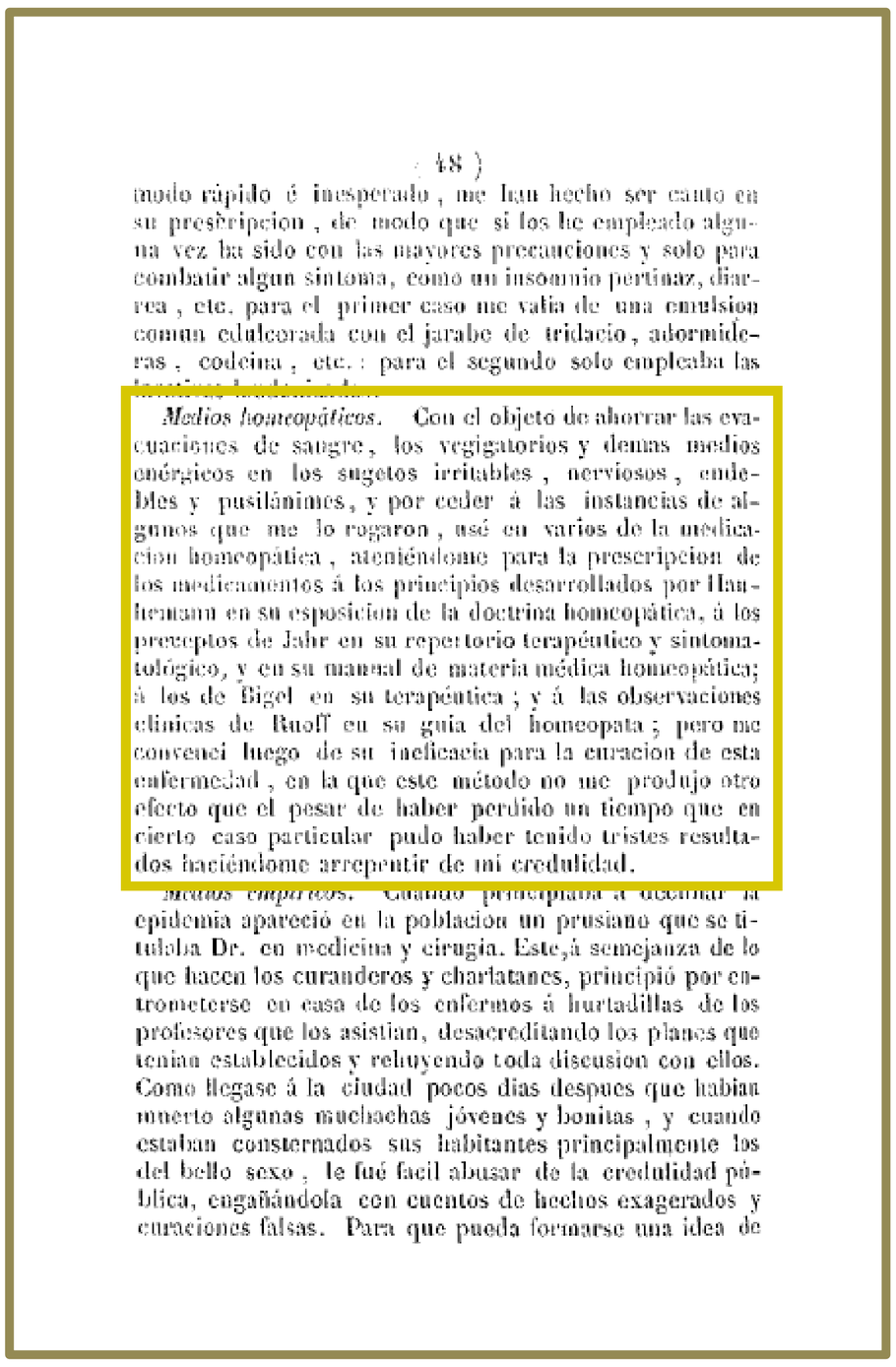

(48)

modo rápido é inesperado, me han hecho ser cauto en su prescripcion, de modo que si los he empleado alguna vez ha sido con las mayores precauciones y solo para combatir algun sintoma, como un insomnio pertinaz, diarrea, etc. para el primer caso me valia de una emulsion comun edulcorada con el jarabe de tridacio, adormideras, codeina, etc.: para el segundo solo empleaba las

Medios homeopáticos. Con el objeto de ahorrar las evacuaciones de sangre, los vegigatorios y demas medios enérgicos en los sugetos irritables, nerviosos, endebles y pusilánimes, y por ceder á las instancias de algunos que me lo rogaron, usé en varios de la medicacion homeopática, ateniéndome para la prescripcion de los medicamentos á los principios desarrollados por Hahnemann en su esposicion de la doctrina homeopática, á los preceptos de Jahr en su repertorio terapéutico y sintomatológico, y en su manual de materia médica homeopática; á los de Bigel en su terapéutica; y á las observaciones clínicas de Rueff en su guia del homeopata; pero me convencí luego de su ineficacia para la curacion de esta enfermedad, en la que este método no me produjo otro efecto que el pesar de haber perdido un tiempo que en cierto caso particular pudo haber tenido tristes resultados haciéndome arrepentir de mi credulidad.

Medios empíricos. Cuando principiaba á decaer la epidemia apareció en la poblacion un prusiano que se titulaba Dr. en medicina y cirugia. Este, á semejanza de lo que hacen los curanderos y charlatanes, principió por entrometerse en casa de los enfermos á hurtadillas de los profesores que los asistian, desacreditando los planes que tenian establecidos y rehuyendo toda discusion con ellos. Como llegase á la ciudad pocos dias despues que habian muerto algunas muchachas jóvenes y bonitas, y cuando estaban consternados sus habitantes principalmente los del bello sexo, le fué facil abusar de la credulidad pública, engañándola con cuentos de hechos exagerados y curaciones falsas. Para que pueda formarse una idea de

Las primeras noticias sobre la práctica de la homeopatía en territorio vasco navarro se remontan al año 1845 en Donostia, donde en un informe sobre Fiebre Miliar del ***Dr. Mateu y Fort*** *se habla de Homeopatía aunque puede ser que algunos la conociesen de años antes como dejan entrever algunas publicaciones de la época. En el Anuario de Medicina Homeopática del Dr. Ángel Álvarez de Araújo de 1862, figura como socio corresponsal de la Sociedad Hahnemanniana Matritense en 1846 el* ***Dr. José del Olmo y Heras*** *, nombrado médico de la villa de Portugalete ese mismo año.*

Aunque la primera referencia no es positiva, nos demuestra que en esa época había profesionales en Gipuzkoa y Bizkaia que conocían la homeopatía y la elaboración de medicamentos homeopáticos.

1849

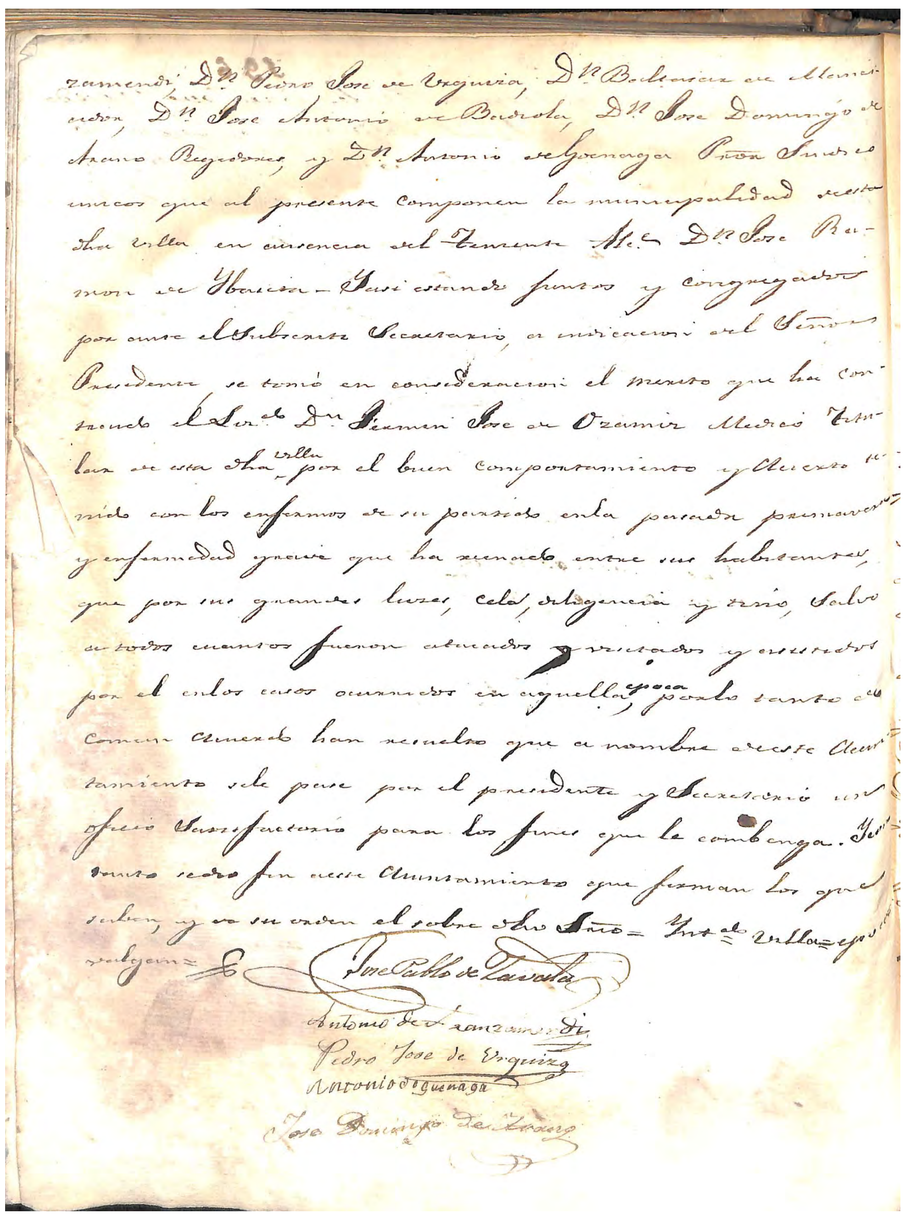

*... se tomó en consideración el mérito que ha contraído el Lizdo. **D. Fermín José de Ozámiz** Médico titular de esta dha. Villa por el buen comportamiento y acierto tenido con los enfermos de su partido en la pasada primavera y enfermedad grave que ha reinado entre sus habitantes que por sus grandes luces, celo, diligencia y tino, salvó a todos cuantos fueron atacados y visitados y asistidos por él en los casos ocurridos en aquella época ...”*

Mención del Ayuntamiento de Ondarroa, epidemia de cólera 1849

Epidemias cólera 1849, 1855

Dr. José OZAMIZ, Ondarroa, Motrico
D. **Bruno LOPEZ de LA CALLE**, Farmacéutico Gernika
Dr. Julián DELGADO, Motrico,
D. **José Clemente ECHEVERRIA**, Farmacéutico Elgoibar

También la homeopatía tuvo su éxito en Euskal Herria durante las epidemias de cólera de 1849 y 1855 según esta documentado en la zona de Ondarroa y Motrico gracias a la colaboración entre algunos médicos y farmacéuticos locales.

Dr. José **Passamán Camino**

Oiartzun 1788 - 1865 Donostia

EL CRITERIO MÉDICO.

25 de Mayo de 1865.

NECROLOGÍA.

A LA BUENA MEMORIA

DEL DOCTOR

D. JOSÉ DE PASSAMAN.

Si grato es al amigo escribir los hechos que han esclarecido al hombre con quien le unian los estrechos lazos de una sincera y leal amistad, no por eso desconoce y teme el no poderlo hacer tal cual le exigen su saber y vida científica; sin embargo, tales suelen ser los hechos, que la simple relacion de ellos forman un cuadro sobre el cual todas las inteligencias pueden formar biografías, que no serán mas que variantes de un mismo tema, que en el caso presente lo es el saber, la honradez, la moral médica y cristiana, la verdadera virtud en fin, que tales eran los dotes del Dr. D. José Passaman, objeto de este escrito.

Nació D. José Passaman el 8 de agosto de 1788 en el valle de Oyarzun, provincia de Guipúzcoa; comenzó su educacion y estudios en el colegio Imperial de Pau, en Francia, donde pudo naturalmente adquirir conocimientos superiores á los que generalmente se daban en nuestro país en aquella época; una vez decidido por el estudio de la medicina, tuvo la suerte de ir á verificarlo á la Universidad de Montpellier; las ideas vitalistas de esta escuela le han servido de base para apreciar en su dia, y poder practicar con acierto, el verdadero arte de curar.

No concluyó sus estudios médicos en la Universidad de Montpellier, sino

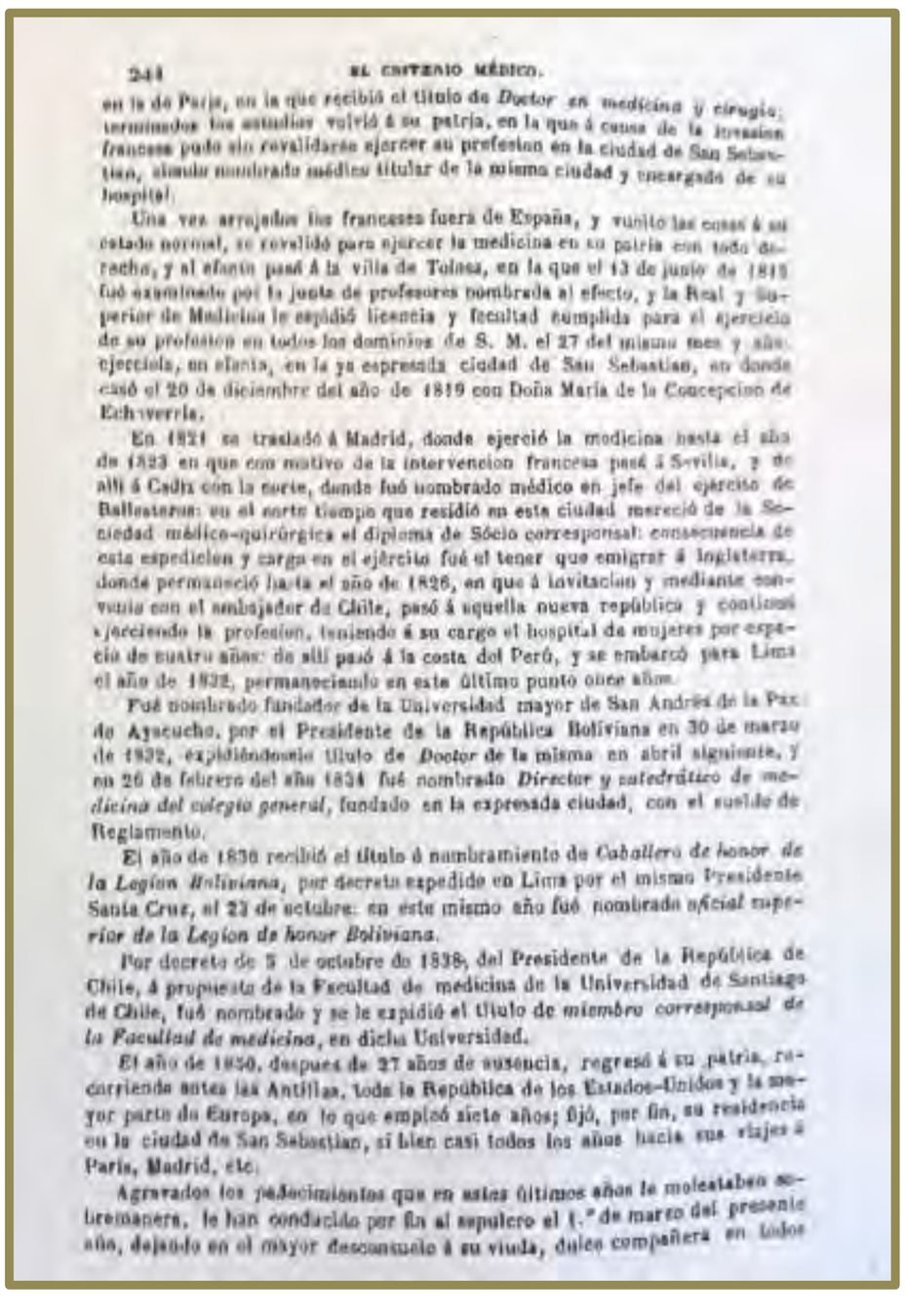

244 EL CRITERIO MÉDICO.

en la de Paris, en la que recibió el título de *Doctor en medicina y cirugía*; terminados los estudios volvió á su patria, en la que á causa de la invasion francesa pudo sin revalidarse ejercer su profesion en la ciudad de San Sebastian, siendo nombrado médico titular de la misma ciudad y encargado de su hospital.

Una vez arrojados los franceses fuera de España, y vuelto las cosas á su estado normal, se revalidó para ejercer la medicina en su patria con todo derecho, y al efecto pasó á la villa de Tolosa, en la que el 13 de junio de 1818 fué examinado por la junta de profesores nombrada al efecto, y la Real y Superior de Medicina le espidió licencia y facultad cumplida para el ejercicio de su profesion en todos los dominios de S. M. el 27 del mismo mes y año; ejerciendo, en efecto, en la ya espresada ciudad de San Sebastian, en donde casó el 20 de diciembre del año de 1819 con Doña María de la Concepcion de Echeverría.

En 1821 se trasladó á Madrid, donde ejerció la medicina hasta el año de 1823 en que con motivo de la intervencion francesa pasó á Sevilla, y de allí á Cádiz con la corte, donde fué nombrado médico en jefe del ejército de Ballesteros: en el corto tiempo que residió en esta ciudad mereció de la Sociedad médico-quirúrgica el diploma de Sócio correspondal: consecuencia de esta espedicion y carga en el ejército fué el tener que emigrar á Inglaterra, donde permaneció hasta el año de 1826, en que á invitacion y mediante convenio con el embajador de Chile, pasó á aquella nueva república y continuó ejerciendo la profesion, teniendo á su cargo el hospital de mujeres por espacio de cuatro años: de allí pasó á la costa del Perú, y se embarcó para Lima el año de 1832, permaneciendo en este último punto once años.

Fué nombrado fundador de la Universidad mayor de San Andrés de la Paz de Ayacucho, por el Presidente de la República Boliviana en 30 de marzo de 1832, espidiéndosele título de *Doctor* de la misma en abril siguiente, y en 26 de febrero del año 1834 fué nombrado *Director y catedrático de medicina del colegio general*, fundado en la expresada ciudad, con el sueldo de Reglamento.

El año de 1836 recibió el título ó nombramiento de *Caballero de honor de la Legion Boliviana*, por decreto espedido en Lima por el mismo Presidente Santa Cruz, el 23 de octubre: en este mismo año fué nombrado *oficial superior de la Legion de honor Boliviana*.

Por decreto de 5 de octubre de 1838, del Presidente de la República de Chile, á propuesta de la Facultad de medicina de la Universidad de Santiago de Chile, fué nombrado y se le espidió el título de *miembro correspondal de la Facultad de medicina*, en dicha Universidad.

El año de 1850, despues de 27 años de ausencia, regresó á su patria, recorriendo antes las Antillas, toda la República de los Estados-Unidos y la mayor parte de Europa, en lo que empleó siete años; fijó, por fin, su residencia en la ciudad de San Sebastian, si bien casi todos los años hacia sus viajes á Paris, Madrid, etc.

Agravados los padecimientos que en estos últimos años le molestaban sobremanera, le han conducido por fin al sepulcro el 1.° de marzo del presente año, dejando en el mayor desconsuelo á su viuda, dulce compañera en todos

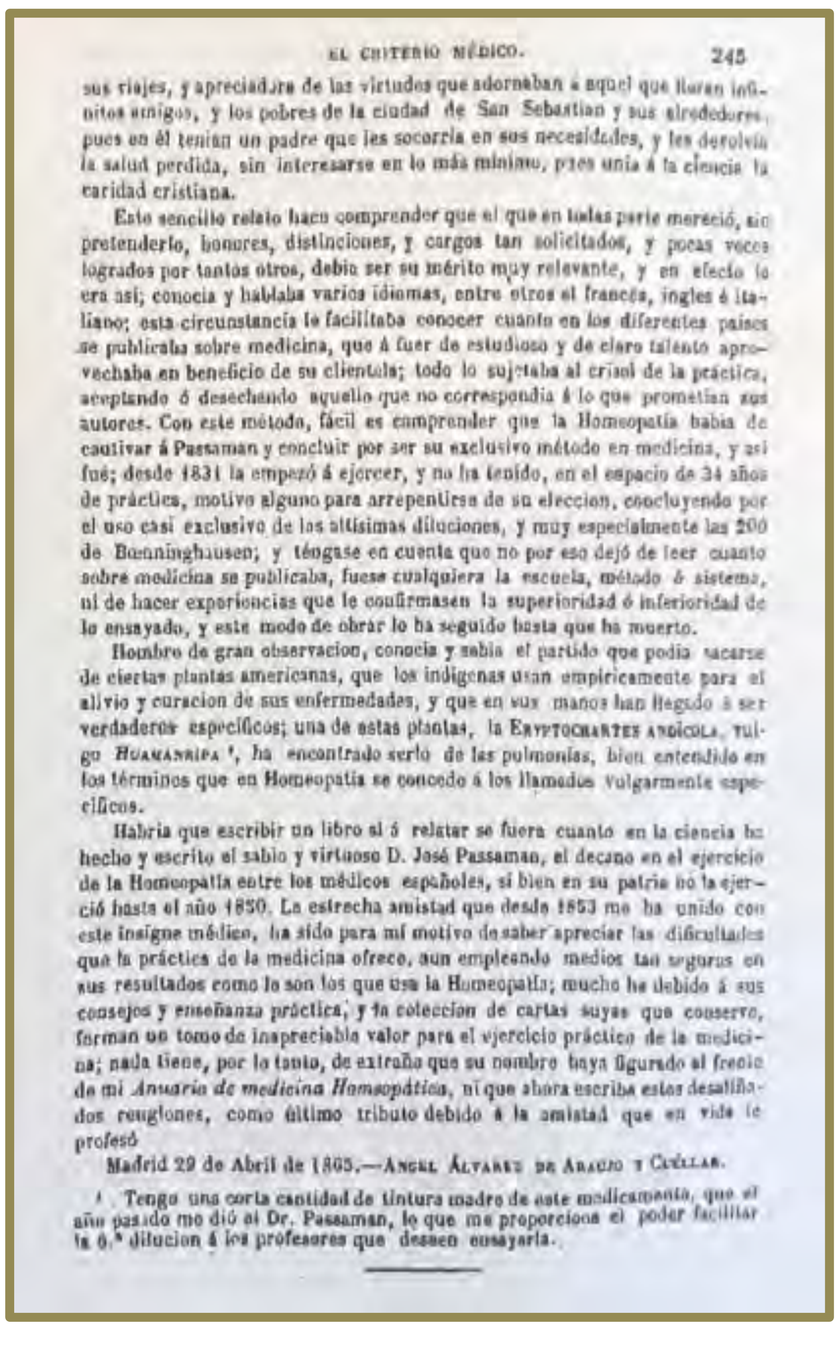

EL CRITERIO MÉDICO. 245

sus viajes, y apreciadora de las virtudes que adornaban á aquel que tuvo infinitos amigos, y los pobres de la ciudad de San Sebastian y sus alrededores, pues en él tenian un padre que les socorria en sus necesidades, y les devolvia la salud perdida, sin interesarse en lo más mínimo, pues unia á la ciencia la caridad cristiana.

Este sencillo relato hace comprender que el que en tales parte mereció, sin pretenderlo, honores, distinciones, y cargos tan solicitados, y pocas veces logrados por tantos otros, debio ser su mérito muy relevante, y en efecto lo era así; conocia y hablaba varios idiomas, entre otros el francés, ingles é italiano; esta circunstancia le facilitaba conocer cuanto en los diferentes paises se publicaba sobre medicina, que á fuer de estudioso y de claro talento aprovechaba en beneficio de su clientela; todo lo sujetaba al crisol de la práctica, aceptando ó desechando aquello que no correspondia á lo que prometian sus autores. Con este método, fácil es comprender que la Homeopatía habia de cautivar á Passaman y concluir por ser su exclusivo método en medicina, y así fué; desde 1831 la empezó á ejercer, y no ha tenido, en el espacio de 34 años de práctica, motivo alguno para arrepentirse de su eleccion, concluyendo por el uso casi exclusivo de las altísimas diluciones, y muy especialmente las 200 de Bonninghausen; y téngase en cuenta que no por eso dejó de leer cuanto sobre medicina se publicaba, fuese cualquiera la escuela, método ó sistema, ni de hacer experiencias que le confirmasen la superioridad ó inferioridad de lo ensayado, y este modo de obrar lo ha seguido hasta que ha muerto.

Hombre de gran observacion, conocia y sabia el partido que podia sacarse de ciertas plantas americanas, que los indígenas usan empíricamente para el alivio y curacion de sus enfermedades, y que en sus manos han llegado á ser verdaderos específicos; una de estas plantas, la ERYTOCHARTES ANDÍCOLA, vulgo *HUAMANRIPA* [1], ha encontrado serlo de las pulmonías, bien entendido en los términos que en Homeopatía se concede á los llamados vulgarmente específicos.

Habria que escribir un libro si á relatar se fuera cuanto en la ciencia ha hecho y escrito el sabio y virtuoso D. José Passaman, el decano en el ejercicio de la Homeopatía entre los médicos españoles, si bien en su patria no la ejerció hasta el año 1850. La estrecha amistad que desde 1853 me ha unido con este insigne médico, ha sido para mí motivo de saber apreciar las dificultades que la práctica de la medicina ofrece, aun empleando medios tan seguros en sus resultados como lo son los que usa la Homeopatía; mucho he debido á sus consejos y enseñanza práctica, y la coleccion de cartas suyas que conservo, forman un tomo de inapreciable valor para el ejercicio práctico de la medicina; nada tiene, por lo tanto, de extraño que su nombre haya figurado al frente de mi *Anuario de medicina Homeopática*, ni que ahora escriba estos desaliñados renglones, como último tributo debido á la amistad que en vida le profesó.

Madrid 29 de Abril de 1865.—ANGEL ÁLVAREZ DE ARAUJO Y CUÉLLAR.

[1] Tengo una corta cantidad de tintura madre de este medicamento, que el año pasado me dió el Dr. Passaman, lo que me proporciona el poder facilitar la 6.ª dilucion á los profesores que deseen ensayarla.

Dr. Antonio Mateos Cajigas

Santoña 1839 - 1893 Bilbao

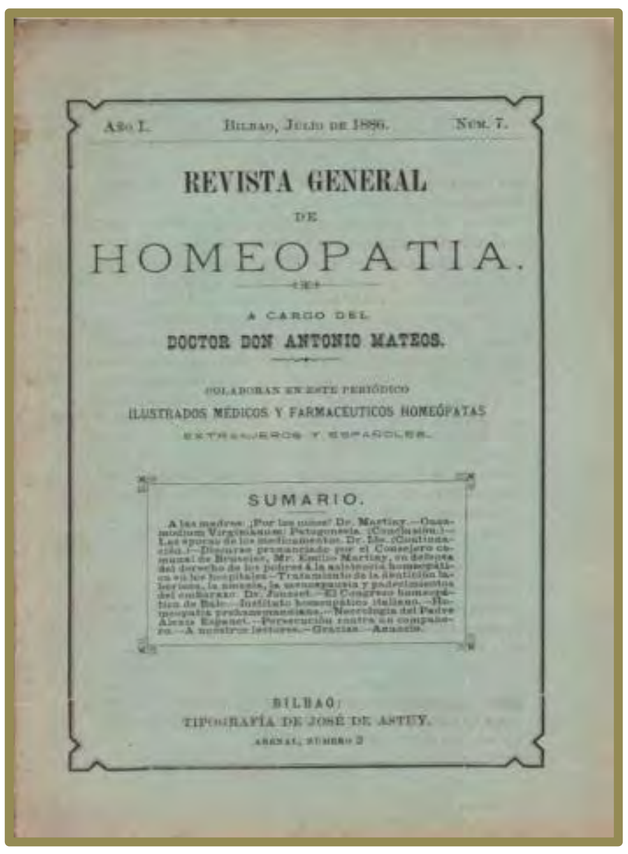

Año I. Bilbao, Julio de 1886. Núm. 7.

REVISTA GENERAL
DE
HOMEOPATIA.

A CARGO DEL
DOCTOR DON ANTONIO MATEOS.

COLABORAN EN ESTE PERIÓDICO
ILUSTRADOS MÉDICOS Y FARMACÉUTICOS HOMEÓPATAS
EXTRANJEROS Y ESPAÑOLES.

SUMARIO.

A las madres: ¡Por los niños! Dr. Martiny.—Osmodium Virginianum: Patogenesia. (Conclusión.)—Las épocas de los medicamentos. Dr. Ide. (Continuación.)—Discurso pronunciado por el Consejero comunal de Bruselas, Mr. Emilio Martiny, en defensa del derecho de los padres á la asistencia homeopática en los hospitales.—Tratamiento de la difteritis laríngea, la anasca, la oftalmia y la polvolencia del embarazo: Dr. Jousset.—El Congreso homeopático de Bale.—Instituto homeopático italiano.—Homeopatía preharmaneiana.—Necrología del Padre Alcaiz Espanet.—Persecución contra un compañero.—A nuestros lectores.—Gracias.—Amanda.

BILBAO:
TIPOGRAFÍA DE JOSÉ DE ASTUY.
ARENAL, NÚMERO 2

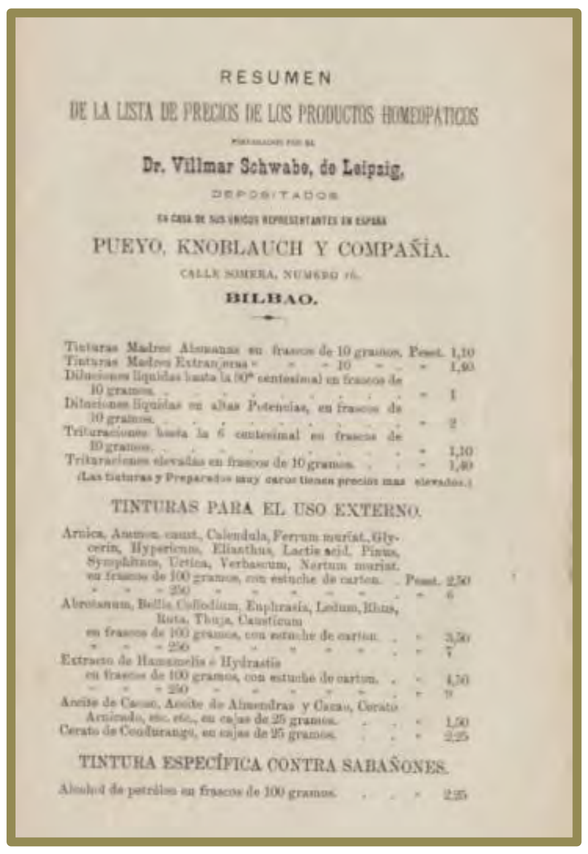

RESUMEN
DE LA LISTA DE PRECIOS DE LOS PRODUCTOS HOMEOPÁTICOS
PREPARADOS POR EL
Dr. Willmar Schwabe, de Leipzig,
DEPOSITADOS
EN CASA DE SUS ÚNICOS REPRESENTANTES EN ESPAÑA
PUEYO, KNOBLAUCH Y COMPAÑÍA.
CALLE SOMERA, NÚMERO 16.
BILBAO.

Tinturas Madres Alemanas en frascos de 10 gramos. Peset. 1,10
Tinturas Madres Extranjeras » » » 10 » » » 1,40
Diluciones líquidas hasta la 30ª centesimal en frascos de 10 gramos. » 1
Diluciones líquidas en altas Potencias, en frascos de 10 gramos. » 2
Trituraciones hasta la 6 centesimal en frascos de 10 gramos. » 1,10
Trituraciones elevadas en frascos de 10 gramos. » 1,40
(Las tinturas y Preparados muy caros tienen precios mas elevados.)

TINTURAS PARA EL USO EXTERNO.

Arnica, Aconit. caust., Calendula, Ferrum muriat., Glycerin, Hypericum, Eliasthus, Lactic acid, Pinus, Symphitum, Urtica, Verbascum, Nartum muriat. en frascos de 100 gramos, con estuche de carton. Peset. 2,50
» » » 250 » » » » » » 6
Abrotanum, Bellis, Calliodium, Euphrasia, Ledum, Rhus, Ruta, Thuja, Causticum en frascos de 100 gramos, con estuche de carton. » 3,50
» » » 250 » » » » » » 7
Extracto de Hamamelis é Hydrastis en frascos de 100 gramos, con estuche de carton. » 4,50
» » » 250 » » » » » » 9
Aceite de Cacao, Aceite de Almendras y Cerato Arnicado, etc. etc., en cajas de 25 gramos. » 1,50
Cerato de Confurangi, en cajas de 25 gramos. » 2,25

TINTURA ESPECÍFICA CONTRA SARAÑONES.

Alcohol de petróleo en frascos de 100 gramos. » 2,25

Edita una revista en Bilbao en el año 1886 la "Revista General de Homeopatía" durante dos años y además establece en Bilbao en la calle Somera 16 un almacén para la distribución de medicamentos homeopáticos del Dr. Wilmar Schwabe de Leipzig, uno de los fabricantes de medicamentos homeopáticos más importantes del siglo XIX.

Pedro de Aróstegui Larraondo

1822 - 1870

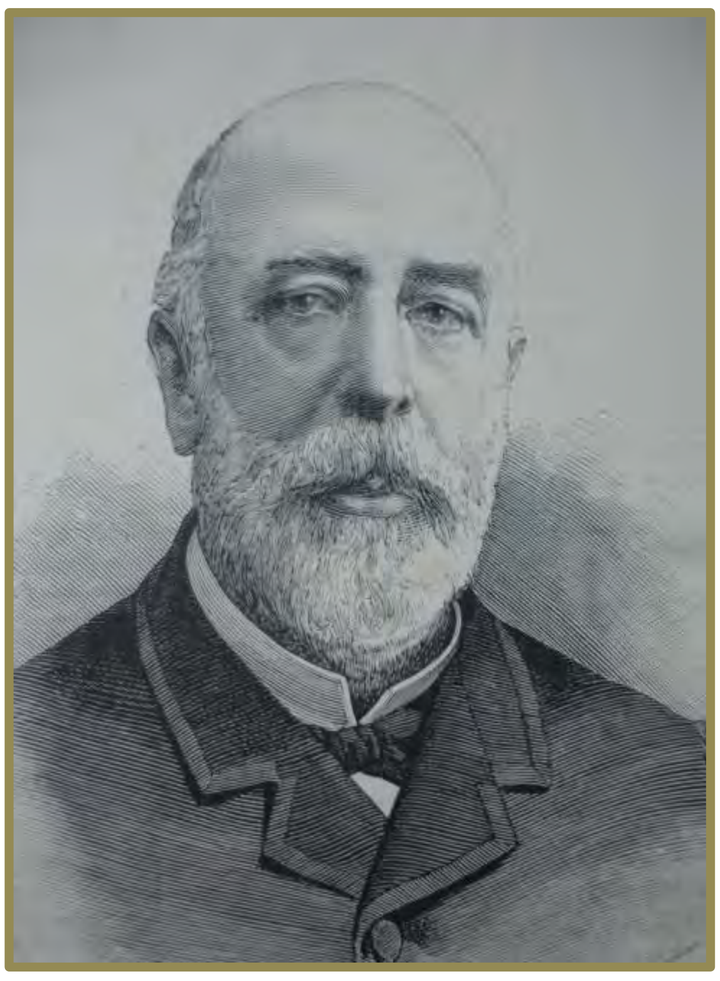

ISABEL II
NAPOLEON III

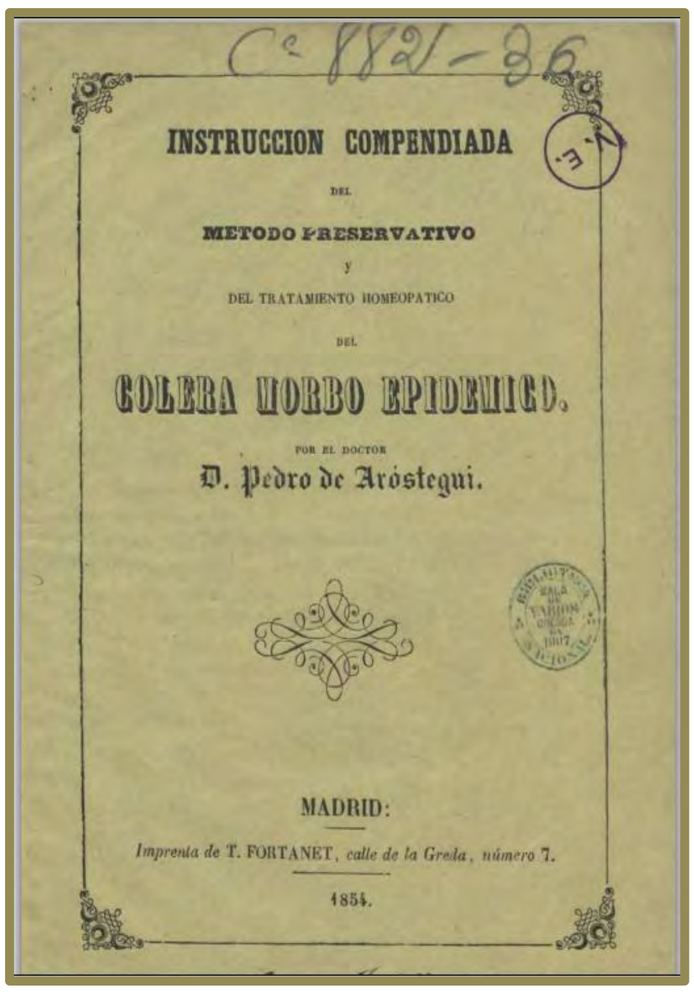

Cª 1821-26

INSTRUCCION COMPENDIADA
DEL
METODO PRESERVATIVO
Y
DEL TRATAMIENTO HOMEOPATICO
DEL
COLERA MORBO EPIDEMICO.
POR EL DOCTOR
D. Pedro de Aróstegui.

MADRID:
Imprenta de T. FORTANET, calle de la Greda, número 7.
1854.

Hijo del Dr. José María Aróstegui, médico de la villa de Bilbao , que alcanzó gran fama en el ejercicio y desarrollo de la Homeopatía en la corte de Madrid .

Revista General de Homeopatía nº 14, 1887 Bilbao

1840 - 1862

1845

Dr Mateu y Fort → Donostia-SS

1846

Dr. José del Olmo y Heras → Portugalete

1850

Dr José Passaman → Donostia-SS
Dr Ramón Olascoaga → Donostia-SS
Dr Fermín Ozamiz → Ondarroa, Mutriku
Dr Julian Delgado → Mutriku

FARMACEUTICOS:

D. N. Segura → Azpeitia
D. E. Echeverria → Elgoibar
D. Bruno Calle → Gernika

1860

Dr Lizarraga → Pamplona,- Iruña Donostia-SS
Dr Manso→ Viana

1862

Dr. José Passaman → Donostia-SS
Dr. Junín → Donostia – SS
Dr. Preciado → Pamplona - Iruña
Dr. Saturnino Lizarraga → Pamplona-Iruña
Dr. Mariano Manso y Leonardo →Viana
Dr. Hilarión Ibiricu →Tudela-Tutera
Dr. José Aguirre y Atienza →Tudela-Tutera

Gracias a los informes de las Asociaciones Homeopáticas de la época podemos conocer los nombres de muchos de estos profesionales de la homeopatía que ejercieron por estas tierras como Passamán, Ozámiz, López de Calle, Mateos o Díaz de Ulzúrrun.

1885 - 1936

1885

Dr Julián Delgado → Mutriku
Dr. N. Osoro → Elgoibar
Dr Antonio Mateos → Bilbao
Dr. Pedro Moya, → Vitoria-Gasteiz
Dr Fermín Ozamiz → Ondarroa, Mutriku
Dr. José Lizarraga → Pamplona-Iruña

1887

Dr. Perez Cuadrado → Donostia-SS

1924

Dr. Pedro Díaz de Ulzurrun → Pamplona-Iruña
Dr. Domingo de los Santos → Estella-Lizarra
Dr. Emilio Irujo → Falces

VETERINARIOS

D. Antonio Ciordia → NA
D. Pedro Crespo → NA

1934.

Dr. Pedro Díaz de Ulzurrun → Pamplona-Iruña
Dr. Paz →Pamplona- Iruña
Dr. Vicente de Cía → Pamplona-Iruña, Donostia-SS
Dr. Julio Abad Tobar → Donostia-SS

1935

Dr. Pedro Díaz de Ulzurrun → Pamplona-Iruña
Dr. Julio Abad Tobar → Donostia-SS

A principios del siglo XX la actividad homeopática se va reduciendo en Araba, Bizkaia y Gipuzkoa por falta de continuadores no así en Nafarroa dónde se fue consolidando y, por primera vez, aparecen también algunos veterinarios.

HOMEOPATIA

HISTORIA

ESPAÑA

SIGLO

XX

CONGRESOS

Congreso Homeopático Internacional
Barcelona 1924

Congreso Homeopático Internacional. Madrid, 1933.
Grupo de congresistas.

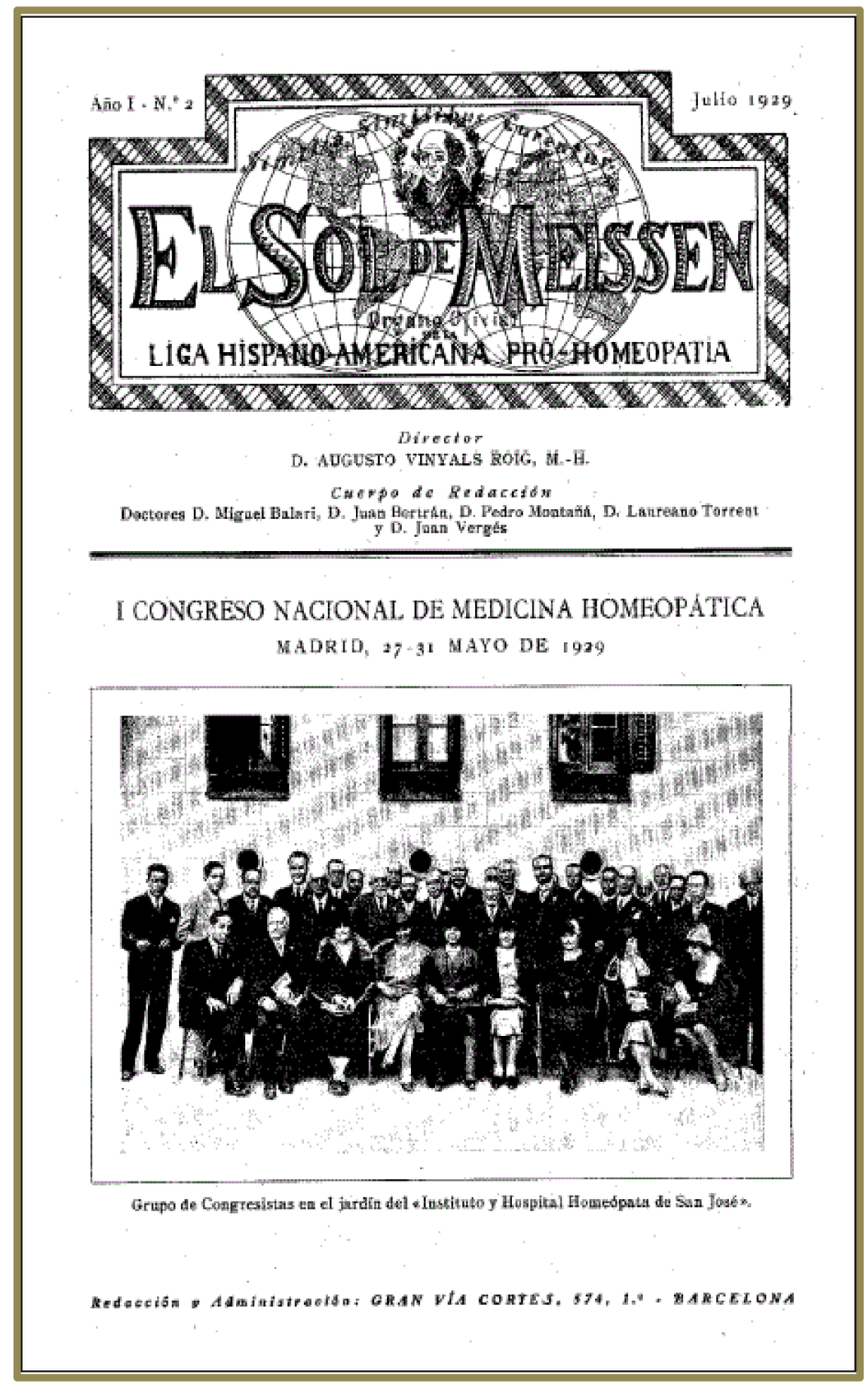

Año I - N.º 2 Julio 1929

EL SOL DE MEISSEN

Órgano Oficial de la LIGA HISPANO-AMERICANA PRO-HOMEOPATIA

Director
D. AUGUSTO VINYALS ROIG, M.-H.

Cuerpo de Redacción
Doctores D. Miguel Balari, D. Juan Bertrán, D. Pedro Montañá, D. Laureano Torrent y D. Juan Vergés

I CONGRESO NACIONAL DE MEDICINA HOMEOPÁTICA
MADRID, 27-31 MAYO DE 1929

Grupo de Congresistas en el jardín del «Instituto y Hospital Homeópata de San José».

Redacción y Administración: GRAN VÍA CORTES, 574, 1.º - BARCELONA

A pesar de la celebración de estos Congresos, la homeopatía tenía cada día menos vigor: no había un número suficiente de médicos jóvenes que decidieran dedicarse a esta medicina y, por tanto, no había savia nueva para renovarla. La Guerra Civil Española fue el golpe de gracia para la terapéutica hahnemanniana que acusaba entonces un desgaste evidente. Los factores que contribuyeron a tal desgaste fueron las desavenencias entre los homeópatas, la falta de respaldo legal, el carácter disperso de la práctica homeopática, los enfrentamientos con la medicina oficial, la dificultad para incorporar los nuevos avances de la medicina de principios del siglo XX, el empobrecimiento general del país tras la contienda y la puesta en servicio del Seguro de Enfermedad. Todo ello contribuyó al casi agotamiento de una homeopatía que había perdido el carácter expansivo y entusiasta que le dieron los primeros médicos homeópatas. A pesar de todo algunas Instituciones consiguieron mantenerse en activo como el Instituto Homeopático y Hospital de San José que pudo reanudar su labor asistencial tras finalizar la guerra y su consultorio homeopático sigue aún funcionando hoy en día.

1936

1936

RESURGIMIENTO

ACADEMIA
MEDICO HOMEOPATICA
DE BARCELONA
1890

La homeopatía en España resurgió a finales de la década de los años setenta del siglo XX. El ambiente general de apertura y la voluntad de cambio en todos los sentidos estimularon a los médicos jóvenes para buscar otras opciones y nuevas terapéuticas que ofrecieran, además de una resolución eficaz de la enfermedad, la posibilidad de una comprensión más global del binomio salud/enfermedad; al tiempo que proporcionaban un marco de encuentro más personal con el paciente frente a la creciente tecnificación de la medicina.

*La **Academia Médico Homeopática de Barcelona** fue otra de las instituciones que no desapareció durante el tiempo en el que se perdió la tradición homeopática en España y aunque no tenía una gran actividad, porque después de la guerra fueron pocos los médicos que siguieron tratando con homeopatía, su nombre permaneció respaldado por algunos médicos que continuaron fieles a la práctica homeopática. Su papel en esta etapa de renacimiento fue importante porque fue pionera en la enseñanza homeopática al proporcionar cursos a los médicos interesados en conocer y formarse en esta terapéutica.*

Uno de los aspectos que más llama la atención en este resurgimiento de la homeopatía en los últimos años, es el carácter asociativo de los homeópatas del presente frente a los del pasado.

CONSOLIDACION

Desde los años setenta hasta el presente la homeopatía se ha extendido a todas las regiones de España. El número de médicos homeópatas ha aumentado notablemente y se han organizado asociaciones en varias comunidades autonómicas, que estimulan la dinámica de formación y expansión de esta medicina. Enseguida surgieron nuevas asociaciones regionales en Andalucía, Aragón, Asturias, Comunidad Valenciana, Canarias, País Vasco y Galicia. En Madrid se constituye de nuevo la ***Sociedad Hahnemanniana Matritense*** *y en 1991 todas ellas se agrupan en la* ***Federación Española de Médicos Homeópatas.*** *Posteriormente se separa la* ***Academia Médico Homeopática de Barcelona****, que reúne a gran cantidad de homeópatas. También se crean otras instituciones homeopáticas de ámbito nacional como la* ***Sociedad Española de Medicina Homeopática****, la* ***Sociedad Española de Homeopatía Veterinaria*** *o la* ***Asociación Española de Farmacéuticos Homeópatas.*** *También aparecen asociaciones de ámbito regional —en el seno de los Colegios de Médicos— y asociaciones internacionales que tienen su representación en España, como en el caso de la* ***Liga Médica Homeopática Internacional*** *y el* ***Comité Europea para la Homeopatía***